

# El origen de la cuadrícula del Valle de Santo Domingo



FOTO: agro2000

## Explicaciones Constructivas

Por Noé Peralta Delgado

*La Paz, Baja California Sur (BCS).* Cuando se viaja virtualmente por la República Mexicana y por el mundo, y sobre todo por zonas agrícolas, regularmente se ven en las imágenes satelitales cuadros bien definidos sobre los campos dedicados a diversos cultivos; en la actualidad, con la introducción de altas tecnologías sobre el cuidado y optimización de agua para

riegos se aprecian grandes círculos verdes, donde se implementan regadíos en forma de pivotes. En el caso de las **cuadrículas**, donde se ven como tapetes verdes, regularmente son zonas agrícolas donde hay suficiente agua o existen presas por donde, a través de canales, realizan los regadíos; mientras que donde hay formas circulares en las áreas verdes, es muy probable que el agua provenga de pozos profundos.

*También al viajar por avión se pueden apreciar estos espectaculares tapetes verdes, y más cuando se vuela por encima de paisajes desérticos, por ejemplo, en la zona noroeste del estado de **Chihuahua**, se observan desde el aire una gran cantidad de círculos verdes que contrastan con el paisaje desértico; pero los círculos más famosos del mundo, sin duda son los que están en la región de **Kufra**, en el país árabe de **Libia**; según se lee en la historia, el gobierno libio andaba buscando petróleo para su explotación en medio del hostil desierto del Sahara, y paradójicamente halló agua fósil subterránea en grandes cantidades, de ahí se lanzó un ambicioso proyecto de irrigación del desierto de arena para desarrollar agricultura, dando una fuente de ingresos de importancia económica y alimentaria, pero sobre todo, con el fin de utilizar agua aún en la actualidad para suministro de ciudades de la costa; desde el espacio se ven muy bonitos los círculos de aproximadamente un kilómetro de diámetro, donde se siembran principalmente cereales.*



**También te podría interesar:** [La mina abandonada de López Mateos](#)

En el caso de **Baja California Sur**, el municipio de **Comondú** tiene dentro de su territorio el denominado *granero del estado*, que se llama **Valle de Santo Domingo**, que es una gran llanura con altura promedio de 50 metros sobre el nivel del mar y se extiende a todo lo largo de la parte occidental de dicho municipio. En la actualidad, la mayoría de los cultivos siguen todavía un tapete agrícola rectangular y se ven algunos círculos con riego por medio de pivotes centrales; con la creciente demanda de tierras cultivables para el espárrago, se ha vuelto a trazar el paisaje desértico del *valle* en lo que por mucho tiempo se conoció como los tapices verdes.

Haciendo un poco de historia, el 9 de diciembre de 1949 el gobernador del entonces territorio sur de la **Baja California**, el general **Agustín Olachea**, solicitó al gobierno central la

creación de un espacio suficiente donde se pudiera colonizar tierras fértiles con agua de pozos; los objetivos eran, entre otros, poblar los **llanos de Magdalena**, que eran muy codiciados por el imperialismo estadounidense que llevaba un tiempo haciendo prácticas militares en la Bahía Magdalena, con el pretexto de proteger a **México** del ejército japonés en el teatro de la Segunda Guerra Mundial, incluso ya se había establecido una base militar naval en Puerto Cortés en la isla Margarita.

El decreto de colonización se dio a cabo, y se invitó a una infinidad de familias provenientes del macizo continental a que vinieran "abrir" tierras de cultivo, aprovechando una generosa ayuda económica gubernamental. La cantidad autorizada para crear el **Valle de Santo Domingo** (recordemos que antes era conocido como los **llanos de Magdalena**), fue de 400mil hectáreas, repartidas en predios agrícolas o ranchos de 100 hectáreas cada uno, con una longitud de un kilómetro por lado, haciendo ranchos en su mayoría de forma cuadrada. Esta cuadriculación no es nuevo, en el valle del Yaqui de los alrededores de **Ciudad Obregón** también existe ranchos de forma cuadrada, aunque allá son de 2kms por lado, e incluso en el estado norteamericano de **Dakota del Norte** existen casi en su totalidad cuadros de ranchos agrícolas, pero de una milla por lado.





Al momento de la fundación del **Valle de Santo Domingo**, se estima que llegaron alrededor de 12mil personas provenientes de varios estados del interior de **México**, los cuales pasaron a formar colonias agrícolas entre personas con cierta afinidad de costumbres o con lugar de procedencia común; así fue como se formaron las primeras colonias agrícolas, entre las principales están: Nueva California, Nueva Jiménez, Fernando de la Toba, La Laguna, Salvatierra, Cuitlahuac, Teotlán, Buenos Aires, Yaquis, Revolución Mexicana, por mencionar a algunas. Este grupo de ranchos dio origen a los ya conocidos como **colonos**, que agrupados en tipo cooperativa solicitaban los apoyos crediticios tan necesarios en esos inicios, así como buscar el destino final de la producción de sus cultivos; ya todas las colonias agrícolas formaron la pujante y legendaria **Asociación Agrícola del Valle de Santo Domingo**, que dominó toda la actividad económica de la región durante la década de los setentas y ochentas principalmente, al grado de involucrarse en la política local y ser parte importante en la

designación de los primeros presidentes municipales del municipio de **Comondú**.



Fueron épocas de gran esplendor y desarrollo económico para **Baja California Sur**, y sobre todo para el municipio de **Comondú**, ya que fue un polo de atracción de mano de obra de todo el estado y de otras regiones del país, donde se llegaron a formar los primeros centros de población y, por obviedad, el crecimiento poblacional se concentró en la cabecera municipal, **Ciudad Constitución**. Según anécdotas de aquellos tiempos, se decía que la capital debería de haber estado en esta región por ser el centro del estado, además de ser la región económica más fuerte estatal, ya que por aquellos tiempos aún no se creaba el potencial turístico de **Los Cabos**.

En la actualidad, solo el recuerdo queda de la otrora potente **Asociación Agrícola del Valle de Santo Domingo**, su edificio está descuidado y el teatro contiguo se vino abajo en su uso y mantenimiento, por lo que tuvieron que entrar a rescatarlo las

dependencias gubernamentales; las colonias agrícolas ya no funcionan, y cada **colono** se la ve por sí solo, al grado que, por las dificultades económicas del agro mexicano, se han tenido que rentar a inversionistas foráneos como una manera de poder sobrevivir y renacer este valle agrícola. Los cultivos de espárragos es el cultivo que ha traído inversión a esta zona y la derrama económica es muy importante con la construcción de empaques para la maquila del producto y su posterior exportación.

Lo que muy pocos saben en la actualidad, es que al momento de trazar la **cuadrícula** de todos los ranchos que conformarían el **Valle de Santo Domingo**, se estableció que a cada 2 predios agrícolas, tanto en sentido horizontal como vertical, debería ir una calle oficial de 20 metros de ancho; o lo que es lo mismo, a cada 2 kilómetros debe de ir trazado un camino de acceso a cada rancho. Al momento de la creación de la **cuadrícula** se trató de llevar *en forma* los caminos vecinales con este arreglo, pero con el tiempo, al ver que cada propietario construía su acceso por donde consideraba más fácil llegar a su destino, dichos caminos se fueron perdiendo. También en algo tuvo que ver que hubo ranchos que no se desmontaron o que sus propietarios abandonaron, y fue motivo que los caminos algunas veces atravesaban por la mitad los ranchos.





Recientemente se han visto situaciones donde ranchos agrícolas absorbieron los caminos de acceso obligando a los automovilistas a buscar otros caminos, y también nuevos propietarios que no conocen esta regla y cercan los caminos oficiales, provocando un caos entre la población al no tener caminos trazados y transitados. No cabe duda que al no tener una cultura en nuestro país de respeto por las reglas o leyes, cada quien hace el camino donde mejor le parezca, sin seguir el orden establecido originalmente. El porqué de crear un camino oficial a cada 2 predios, es por la simple razón de que todos y cada uno de los propietarios de los ranchos puedan tener dos lados por donde acceder; imaginemos en la ciudad, en una colonia urbana, y en una manzana trazada, que el dueño de un terreno que se encuentra en esquina, quiera acceder a su predio por el lado del vecino en lugar de la calle oficial, pues ocasionaría un malestar y muy justificado de otras personas.



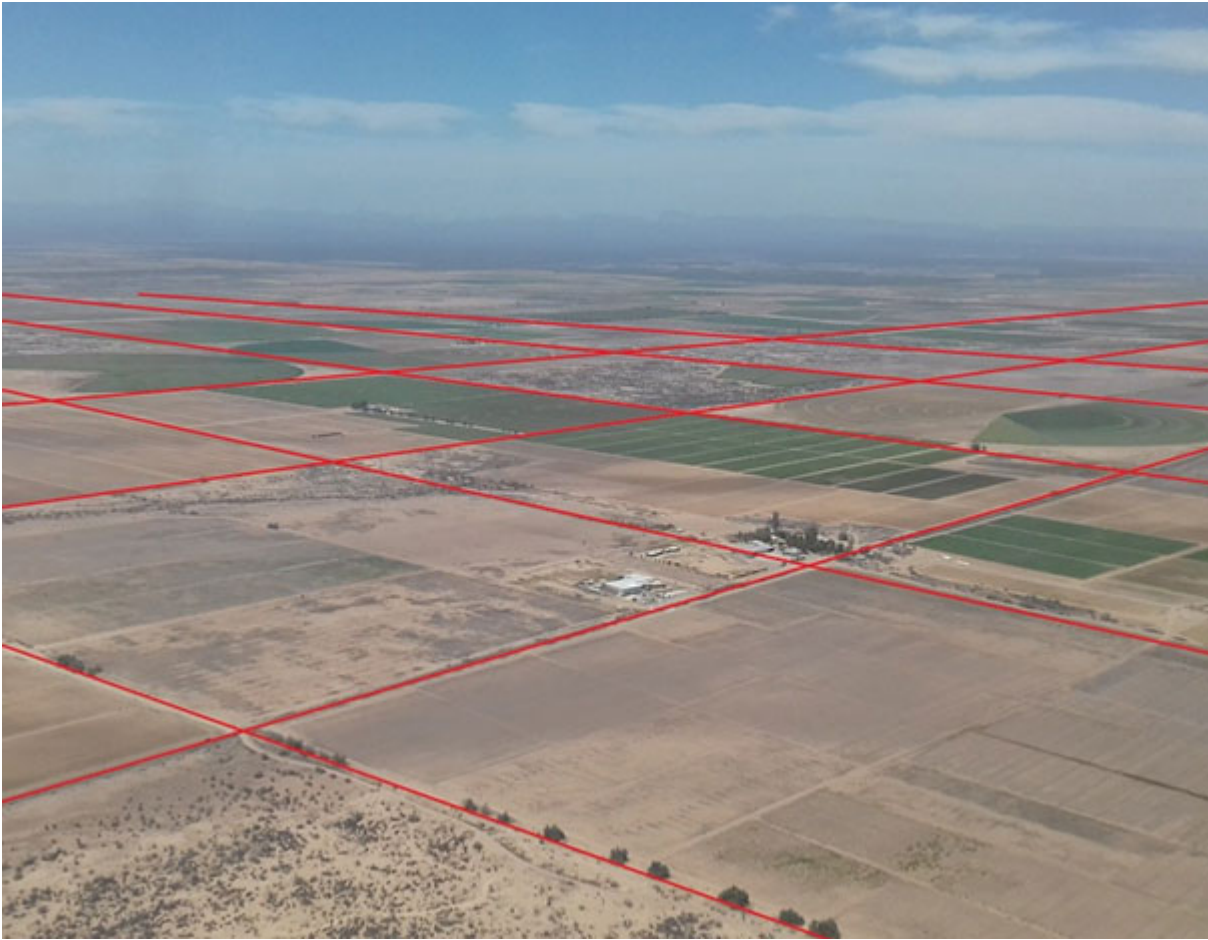

Para los que viven en el **Valle de Santo Domingo**, es fácil saber qué calle es oficial y cuál no; siguiendo esta recomendación, tenemos que el camino vecinal que sale de la carretera transpeninsular a la altura del km. 214 hacia el poblado de **Palo Bola**, y que pasa por la fábrica de harina de maíz, denominada *maseca*, es calle oficial, de aquí a cada 2 kilómetros o a cada 2 ranchos hacia el norte y hacia el sur debe de ir otra calle oficial de 20 metros de ancho cada una. En el otro sentido se toma como base la ampliación de la calle Ignacio Zaragoza, en específico el acceso que va a dar al centro de rehabilitación conocido como *Cereso* es calle oficial, de esta referencia se toma como base hacia el este o al oeste y a cada 2 kilómetros o cada 2 ranchos agrícolas debe de existir una calle oficial de 20 metros de ancho.

Si este **Valle de Santo Domingo** siempre hubiera sido exitoso, estuviéramos en un país donde se siguen las reglas de trazos de caminos y tuviéramos dinero suficiente para pavimentar caminos vecinales, desde el aire se vieran caminos de acceso

en zonas rurales agrícolas tipo películas de **Estados Unidos**, pero nos conformamos con que se conozcan y los **colonos** no sigan obstruyéndolas.

escribenos

[noeperalta1972@gmail.com](mailto:noeperalta1972@gmail.com)

—  
*AVISO: CULCO BCS no se hace responsable de las opiniones de los colaboradores, esto es responsabilidad de cada autor; confiamos en sus argumentos y el tratamiento de la información, sin embargo, no necesariamente coinciden con los puntos de vista de esta revista digital.*